



รายงานผลการประเมินคุณภาพการศึกษาภายใน
ประจำปีการศึกษา 2557
(วันที่ 1 สิงหาคม 2557 ถึง 31 กรกฎาคม 2558)

สถาบันวิจัยและพัฒนา
ประเมินเมื่อวันที่ 31 สิงหาคม พ.ศ. 2558

โดย
คณะกรรมการประเมินคุณภาพการศึกษาภายใน

คำนำ

รายงานผลการประเมินคุณภาพการศึกษาภายในของสถาบันวิจัยและพัฒนา มหาวิทยาลัยศิลปากร ประจำปีการศึกษา 2557 ฉบับนี้ จัดทำขึ้นโดยคณะกรรมการประเมินคุณภาพการศึกษาภายในสถาบันวิจัยและพัฒนา มหาวิทยาลัยศิลปากร

เพื่อให้การประกันคุณภาพการศึกษาภายในของสถาบันวิจัยและพัฒนา มหาวิทยาลัยศิลปากร ดำเนินการไปอย่างต่อเนื่อง คณะกรรมการประเมินคุณภาพการศึกษาภายใน จึงขอเสนอผลการประเมินคุณภาพการศึกษาภายใน ซึ่งประกอบด้วย ผลการประเมินรายตัวบ่งชี้ของสำนักงานคณะกรรมการการอุดมศึกษา ผลการประเมินตามองค์ประกอบคุณภาพ รวมทั้งจุดแข็ง จุดที่ควรพัฒนา ข้อเสนอแนะเพื่อการปรับปรุง และวิธีปฏิบัติที่ดี/นวัตกรรม เพื่อเป็นแนวทางในการพัฒนาการดำเนินงานของสถาบันวิจัยและพัฒนา ต่อไป

คณะกรรมการประเมินคุณภาพภายใน
สถาบันวิจัยและพัฒนา มหาวิทยาลัยศิลปากร
ประจำปีการศึกษา 2557

สารบัญ

	หน้า
1. บทสรุปผู้บริหาร	1
2. ราชานามคณะกรรมการประเมินคุณภาพภายใน	2
3. บทนำ	3
4. ผลการปรับปรุงตามข้อเสนอแนะของผลการประเมินปีที่ผ่านมา	14
5. วัตถุประสงค์ในการประเมิน	17
6. วิธีการประเมิน	17
7. ผลการประเมินรายตัวบ่งชี้ (รายงานตามตาราง ป.1)	18
8. ผลการประเมินตามรายองค์ประกอบคุณภาพ สกอ	19
9. จุดแข็ง จุดที่ควรพัฒนาและข้อเสนอแนะของแต่ละองค์ประกอบ	20

ภาคผนวก

- คำสั่งมหาวิทยาลัยศิลปากร ที่ 1153/2558 เรื่องแต่งตั้งคณะกรรมการประเมินคุณภาพการศึกษาภายในมหาวิทยาลัยศิลปากร ระดับคณะวิชา/หน่วยงานสนับสนุนเทียบเท่า ประจำปีการศึกษา 2557
- กำหนดการตรวจประเมินคุณภาพการศึกษาภายใน

สารบัญภาพ

ภาพที่

หน้า

ภาพที่ 1 โครงสร้างการบริหารงาน

5

สารบัญตาราง

ตารางที่	หน้า	
ตารางที่ 1	จำนวนบุคลากรสายสนับสนุนจำแนกตามตำแหน่งและประเภท	7
ตารางที่ 2	จำนวนเงินสนับสนุนงานวิจัยและงานสร้างสรรค์ที่สถาบันวิจัยและพัฒนาจัดสรร จำแนกตามปีงบประมาณ	8
ตารางที่ 3	งบประมาณรายจ่ายที่ได้รับการจัดสรรจำแนกตามประเภทของแหล่งงบประมาณ	11
ตารางที่ 4	รายรับ-รายจ่าย จากงบประมาณแผ่นดิน ประจำปีงบประมาณ 2558 จำแนกตามหมวดรายจ่าย	11
ตารางที่ 5	รายรับ-รายจ่าย จากงบประมาณรายแผ่นดิน ประจำปีงบประมาณ 2558 จำแนกตามงาน	12
ตารางที่ 6	รายรับ-รายจ่าย งบประมาณรายจ่ายจากเงินรายได้ ประจำปีงบประมาณ 2558 จำแนกตามหมวดรายจ่าย	12
ตารางที่ 7	รายรับ-รายจ่าย งบประมาณรายจ่ายจากเงินงบรายได้ ประจำปีงบประมาณ 2558 จำแนกตามงาน	13
ตารางที่ 8	การนำผลการประเมินตนเองและข้อเสนอแนะของคณะผู้ประเมินไปพัฒนาคุณภาพการศึกษา	14
ตารางที่ 9	ตาราง ป1 สรุปผลการประเมินรายตัวบ่งชี้ของสำนักงานคณะกรรมการการอุดมศึกษา	18
ตารางที่ 10	ตาราง ป2 ผลการประเมินตามองค์ประกอบ	19

รายงานผลการประเมินคุณภาพการศึกษา ประจำปีการศึกษา 2557
สถาบันวิจัยและพัฒนา มหาวิทยาลัยศิลปากร

1. บทสรุปผู้บริหาร

จากการประเมินคุณภาพภายใน ของคณะกรรมการประเมินคุณภาพการศึกษาภายใน สถาบันวิจัยและพัฒนา พบว่า สถาบันวิจัยและพัฒนา มีผลการประเมินตามตัวบ่งชี้ของ สกอ. จำนวน 3 องค์ประกอบ 3 ตัวบ่งชี้ภาพรวมอยู่ในระดับ “ดี” คะแนนเฉลี่ย 3.67 ทุกตัวบ่งชี้เป็นกระบวนการซึ่งมีผลการประเมินด้านกระบวนการภาพรวมอยู่ในระดับ “พอใช้” เมื่อพิจารณาผลการประเมินจำแนกตามรายองค์ประกอบของ สกอ. มีผลการประเมินดังนี้

องค์ประกอบ	คะแนนเฉลี่ย	ผลการประเมิน
องค์ประกอบที่ 2 การวิจัย	3.00	ระดับพอใช้
องค์ประกอบที่ 3 การบริการวิชาการ	3.00	ระดับพอใช้
องค์ประกอบที่ 5 การบริหารจัดการ	5.00	ระดับดีมาก
เฉลี่ยรวมทุกองค์ประกอบ	3.67	ระดับดี

ในการนี้ คณะกรรมการประเมินฯ มีข้อเสนอแนะเร่งด่วนในภาพรวม ในการปรับปรุงระบบสารสนเทศเพื่อการบริหารงานวิจัยและงานสร้างสรรค์อย่างมีประสิทธิภาพ คณะกรรมการหวังเป็นอย่างยิ่งว่า รายงานผลการประเมินฉบับนี้จะเป็นประโยชน์ต่อการพัฒนาคุณภาพการดำเนินงานตามภารกิจให้บรรลุตามปณิธานของสถาบันวิจัยและพัฒนา มหาวิทยาลัยศิลปากร ต่อไป

คณะกรรมการประเมินคุณภาพการศึกษาภายใน
สถาบันวิจัยและพัฒนา มหาวิทยาลัยศิลปากร
31 สิงหาคม 2558



2. รายงานคณะกรรมการประเมินคุณภาพการศึกษาภายใน ประจำปีการศึกษา 2557
สถาบันวิจัยและพัฒนา มหาวิทยาลัยศิลปากร

ลงนาม..........ประธานกรรมการ
(ผู้ช่วยศาสตราจารย์ พ.ต.อ.หญิง สุภาวिता ภูตือนันต์)

ลงนาม..........กรรมการ
(อาจารย์นิลุบล ขอรวมเดช)

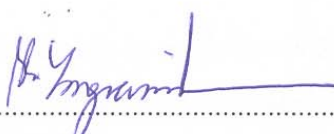
ลงนาม..........กรรมการ
(รองศาสตราจารย์ ดร.คณิต เขียววิชัย)

ลงนาม..........กรรมการ
(ผู้ช่วยศาสตราจารย์ ดร.นิติ ยงวณิชย์)

ลงนาม..... .....เลขานุการ
(นางสาวนิศารัตน์ เวชประพันธ์)

3. บทนำ

3.1 ชื่อหน่วยงานและมหาวิทยาลัยที่ได้รับการประเมิน
สถาบันวิจัยและพัฒนา มหาวิทยาลัยศิลปากร

3.2 รอบการประเมินผลการดำเนินงาน
ประจำปีการศึกษา 2557 (วันที่ 1 สิงหาคม 2557 – 31 กรกฎาคม 2558)

3.3 วัน เดือน ปี ที่ประเมินคุณภาพการศึกษาภายใน
วันจันทร์ที่ 31 สิงหาคม 2558

3.4 ประวัติความเป็นมาและข้อมูลทั่วไปเกี่ยวกับสถาบันวิจัยและพัฒนา มหาวิทยาลัยศิลปากร

ประวัติความเป็นมา

สถาบันวิจัยและพัฒนา มหาวิทยาลัยศิลปากร เดิมชื่อ “โครงการสถาบันวิจัยมนุษยศาสตร์และสังคมศาสตร์” ตั้งขึ้นเมื่อปี พ.ศ. 2520 เพื่อเป็นหน่วยงานกลางในการดำเนินการและประสานงานด้านการวิจัย ต่อมาในปี พ.ศ. 2521 ได้เปลี่ยนชื่อโครงการเป็น “โครงการจัดตั้งศูนย์วิจัย” เพื่อขยายขอบข่ายงานให้ครอบคลุมทุกสาขาวิชาในมหาวิทยาลัย และในปี พ.ศ. 2526 ได้กำหนดแนวทางการวิจัยเพื่อมุ่งเน้นให้ความสำคัญกับภูมิภาคตะวันตก 8 จังหวัด ซึ่งประกอบด้วย นครปฐม สมุทรสาคร กาญจนบุรี เพชรบุรี ประจวบคีรีขันธ์ สมุทรสงคราม ราชบุรี และสุพรรณบุรี

สถาบันวิจัยและพัฒนาจัดตั้งขึ้นอย่างเป็นทางการเมื่อปี พ.ศ.2534 เป็นหน่วยงานที่มีฐานะเทียบเท่าคณะวิชาในมหาวิทยาลัยศิลปากร ทำหน้าที่เป็นศูนย์กลางการบริหารและประสานงานด้านการวิจัยพื้นฐานและการวิจัยประยุกต์ ให้คำปรึกษาจัดหาและบริการข้อมูลด้านการวิจัยและพัฒนา ปัจจุบันสถาบันวิจัยและพัฒนา ได้ปรับปรุง เปลี่ยนแปลง การปฏิบัติงานให้สอดคล้องกับความต้องการและสภาพแวดล้อมของมหาวิทยาลัยและสังคมส่วนรวมมากขึ้น โดยขยายขอบเขตของการวิจัย ซึ่งเดิมเน้นวิจัยและพัฒนาในพื้นที่ภูมิภาคตะวันตก มุ่งสู่การวิจัยพื้นฐาน (Basic Research) และการวิจัยประยุกต์ (Applied Research) เพื่อสร้างองค์ความรู้ทั้งส่วนที่เป็นท้องถิ่น สังคม วัฒนธรรมไทยและสากล ทั้งประยุกต์องค์ความรู้สู่การปฏิบัติพัฒนา ให้แก่ ท้องถิ่น สังคมไทย และสากลเช่นกัน ทั้งนี้ เพราะสภาพของมหาวิทยาลัยศิลปากรเป็นมหาวิทยาลัยที่มุ่งตอบสนองสังคมทุก ๆ ส่วนของประเทศและต้องก้าวหน้าไปพร้อม ๆ กับสถาบันอุดมศึกษานานาชาติ

3.5 ปณิธาน วิสัยทัศน์ วัตถุประสงค์ พันธกิจ

ปณิธาน “ส่งเสริมการพัฒนาและเผยแพร่การวิจัยและงานสร้างสรรค์”

วิสัยทัศน์ “ศูนย์กลางบริหารการวิจัยและงานสร้างสรรค์”

วัตถุประสงค์

- 1 ส่งเสริม สนับสนุนให้บุคลากรของมหาวิทยาลัยศิลปากรทำการวิจัยและงานสร้างสรรค์ในสาขาวิชาต่างๆ เพื่อความเป็นเลิศทางวิชาการและสร้างความเข้มแข็งแก่ชุมชนและสังคม
- 2 ส่งเสริม สนับสนุนให้เกิดความร่วมมือการทำวิจัยและงานสร้างสรรค์ร่วมกันระหว่างบุคลากร ทั้งภายในและภายนอกมหาวิทยาลัยศิลปากร
- 3 ส่งเสริม สนับสนุนการเผยแพร่ การนำผลงานวิจัยและงานสร้างสรรค์ ไปใช้ประโยชน์สู่สาธารณชน

พันธกิจ

- 1 กำหนดระบบและกลไกที่สอดคล้องกับยุทธศาสตร์ นโยบายการวิจัยและงานสร้างสรรค์ของมหาวิทยาลัยศิลปากร
- 2 ศูนย์กลางการพัฒนาบริหารจัดการวิจัยและงานสร้างสรรค์ของมหาวิทยาลัยศิลปากร

3.6 โครงสร้างองค์กรและโครงสร้างการบริหาร

สถาบันวิจัยและพัฒนา มีโครงสร้างองค์กรและโครงสร้างการบริหารตามแผนภูมิ ดังนี้

แผนภูมิที่ 1 โครงสร้างการบริหารงานและการแบ่งส่วนราชการสถาบันวิจัยและพัฒนา

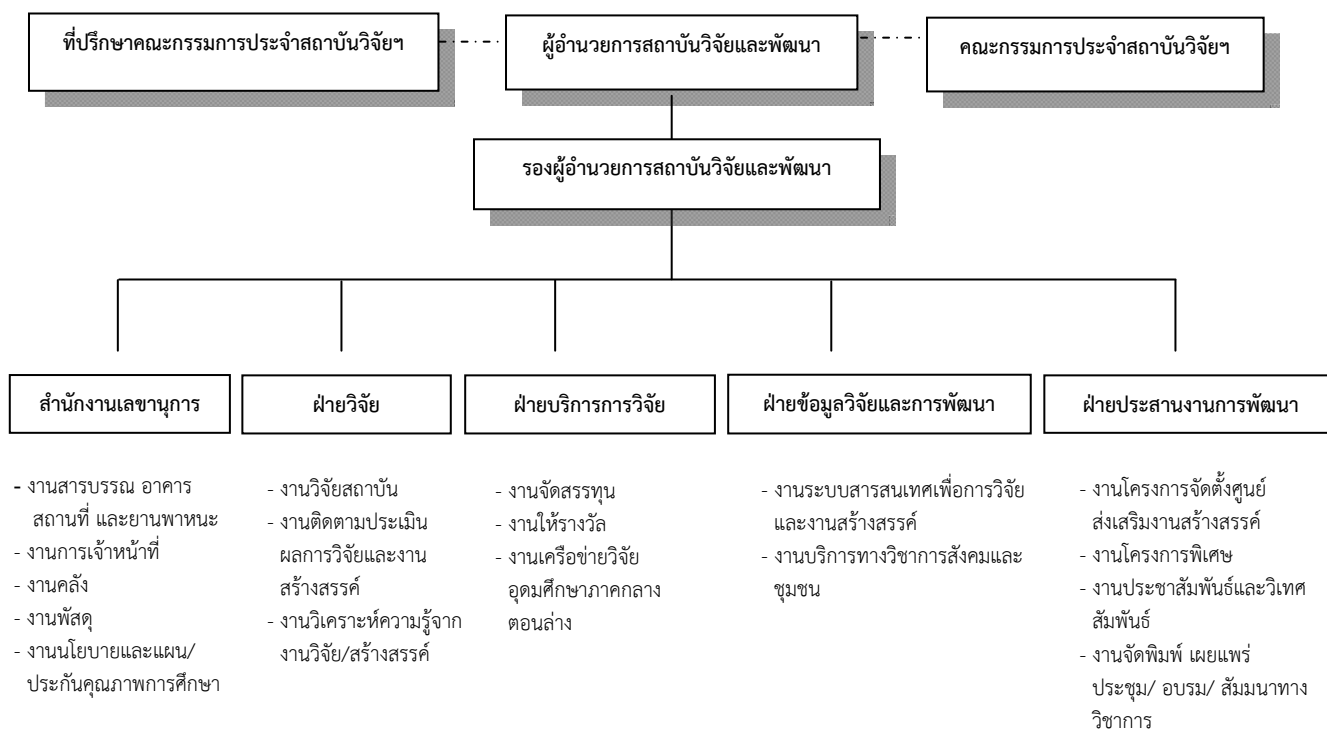

หมายเหตุ - มติที่ประชุมคณะที่ปรึกษาและคณะกรรมการประจำสถาบันวิจัยและพัฒนา ครั้งที่ 9/2553 วันพุธที่ 22 ธันวาคม พ.ศ. 2553
 - มติที่ประชุมบุคลากรประจำสถาบันวิจัยและพัฒนา ครั้งที่ 1/2554 วันจันทร์ที่ 7 กุมภาพันธ์ พ.ศ. 2554

ภาพที่ 1 โครงสร้างการบริหารงาน

3.7 ผู้บริหาร (วาระการดำรงตำแหน่ง 4 ปี ตั้งแต่ วันที่ 10 มีนาคม 2556 - 9 มีนาคม 2560)

- | | | |
|---|--|--|
| 1 | ผู้ช่วยศาสตราจารย์ ดร.อริศร์ เทียนประเสริฐ | ผู้อำนวยการสถาบันวิจัยและพัฒนา |
| 2 | ผู้ช่วยศาสตราจารย์ ดร.บุลย์จิรา ชีรเวทย์ | รองผู้อำนวยการสถาบันวิจัยและพัฒนา
ฝ่ายวิชาการ |

3.8 รายนามคณะที่ปรึกษาและคณะกรรมการประจำสถาบันวิจัยและพัฒนา

3.8.1 คณะที่ปรึกษา (วาระการดำรงตำแหน่ง 2 ปี ตั้งแต่ วันที่ 6 กุมภาพันธ์ 2557 - 5 กุมภาพันธ์ 2559)

- | | | |
|---|---|-----------------------------------|
| 1 | ศาสตราจารย์เกียรติคุณปรีชา เกาทอง | คณะจิตรกรรมประติมากรรมและภาพพิมพ์ |
| 2 | รองศาสตราจารย์ญาณวิทย์ กุญแจทอง | คณะจิตรกรรมประติมากรรมและภาพพิมพ์ |
| 3 | อาจารย์ ดร.เกรียงไกร เกิดศิริ | คณะสถาปัตยกรรมศาสตร์ |
| 4 | ศาสตราจารย์ ดร.พรศักดิ์ ศรีอมรศักดิ์ | คณะเภสัชศาสตร์ |
| 5 | ผู้ช่วยศาสตราจารย์ ดร.ศิริบุญ จงวุฒิเวศย์ | คณะศึกษาศาสตร์ |
| 6 | ผู้ช่วยศาสตราจารย์สยมพร กาษรสุวรรณ | คณะมัณฑนศิลป์ |
| 7 | อาจารย์ ดร.สุดาวดี จันท์ภักดิ์ | วิทยาลัยนานาชาติ |
| 8 | อาจารย์สุมิตร เขียววิชัย | คณะวิทยาศาสตร์ |
| 9 | นายอภิสิทธิ์ ไส้ตู่ไกล | ผู้ทรงคุณวุฒิภายนอก |

3.8.2 คณะกรรมการประจำสถาบันวิจัยและพัฒนา

(วาระการดำรงตำแหน่ง 2 ปี ตั้งแต่ วันที่ 6 กุมภาพันธ์ 2557 - 5 กุมภาพันธ์ 2559)

- | | | |
|---|--|---------------|
| 1 | ผู้ช่วยศาสตราจารย์ ดร.อริศร์ เทียนประเสริฐ | ประธานกรรมการ |
| 2 | ศาสตราจารย์ ดร.ศักดิ์ชัย สายสิงห์ | กรรมการ |
| 3 | รองศาสตราจารย์สุธี คุณาวิชยานนท์ | กรรมการ |
| 4 | ผู้ช่วยศาสตราจารย์อาวิน อินทร์งษ์ | กรรมการ |
| 5 | อาจารย์ ดร.วรัญญา พูลสวัสดิ์ | กรรมการ |
| 6 | อาจารย์ ดร.อนันท์ เชาว์เครือ | กรรมการ |
| 7 | ผู้ช่วยศาสตราจารย์ ดร.ชวงค์ ชัยสุข | กรรมการ |
| 8 | อาจารย์ ดร.พิมพ์ชนก สุวรรณธาดา | กรรมการ |

3.9 บุคลากรสถาบันวิจัยและพัฒนา

สถาบันวิจัยและพัฒนา มีจำนวนบุคลากรรวม 18 คน จำแนกเป็นบุคลากรสายสนับสนุนที่เป็นข้าราชการพลเรือนในสถาบันอุดมศึกษา ประเภทวิชาชีวะเฉพาะหรือเชี่ยวชาญเฉพาะ 7 คน พนักงานในสถาบันอุดมศึกษา 4 คน ลูกจ้างประจำ 1 คน ลูกจ้างชั่วคราว 4 คน ลูกจ้างโครงการ 2 คน ดังรายละเอียดในตารางที่ 1

ตารางที่ 1 จำนวนบุคลากรสายสนับสนุนจำแนกตามตำแหน่งและประเภท

ตำแหน่ง	ข้าราชการพลเรือนในสถาบันอุดมศึกษา		พนักงานในสถาบันอุดมศึกษา	ลูกจ้างประจำ	ลูกจ้างชั่วคราว	ลูกจ้างโครงการ	วุฒิการศึกษาสูงสุด	รวม
	ประเภทวิชาชีวะเฉพาะหรือเชี่ยวชาญเฉพาะ	ประเภททั่วไป						
นักวิจัยเชี่ยวชาญ	1	-	-	-	-	-	ป.โท	1
นักวิจัยชำนาญการ	2	-	-	-	-	-	ป.โท	2
นักเอกสารสนเทศชำนาญการ	1	-	-	-	-	-	ป.โท	1
นักวิชาการการเงินและบัญชีชำนาญการพิเศษ	1	-	-	-	-	-	ป.ตรี	1
เจ้าหน้าที่บริหารงานทั่วไปชำนาญการ	1	-	-	-	-	-	ป.ตรี	1
นักประชาสัมพันธ์ชำนาญการ	1	-	-	-	-	-	ป.ตรี	1
นักบริหารงานทั่วไป	-	-	2	-	-	-	ป.ตรี	2
นักวิชาการศึกษา	-	-	1	-	-	-	ป.โท	1
นักการเงินและบัญชี	-	-	1	-	-	-	ป.โท	1
นักวิเคราะห์นโยบายและแผน	-	-	-	-	1	-	ป.ตรี	1
นักวิชาการคอมพิวเตอร์	-	-	-	-	1	-	ป.ตรี	1
เจ้าหน้าที่บริหารงานทั่วไป	-	-	-	-	1	-	ป.ตรี	1
พนักงานธุรการ	-	-	-	1	-	-	ป.ตรี	1
พนักงานทั่วไป	-	-	-	-	1	-	ม.6	1
เจ้าหน้าที่ประสานงานโครงการ	-	-	-	-	-	2	ป.ตรี	2
รวม	7	-	4	1	4	2	-	18

หมายเหตุ : ข้อมูล ณ วันที่ 31 กรกฎาคม 2558

3.10 การสนับสนุนด้านงานวิจัยและงานสร้างสรรค์

3.10.1 การจัดสรรทุนจากแหล่งทุนต่างๆ

ตารางที่ 2 จำนวนเงินสนับสนุนงานวิจัยและงานสร้างสรรค์ที่สถาบันวิจัยและพัฒนาจัดสรร จำแนกตามปีงบประมาณ

รายการ	จำนวนเงินสนับสนุนการวิจัยและงานสร้างสรรค์ที่จัดสรร			
	ปีงบประมาณ 2555	ปีงบประมาณ 2556	ปีงบประมาณ 2557	ปีงบประมาณ 2558
1. งบประมาณแผ่นดิน	30,750,900	30,543,000	39,818,400	39,818,400
2. งบรายได้				
2.1 พัฒนานักวิจัยรุ่นใหม่	500,000	600,000 (กองทุนฯ ส่วนกลาง)	-	-
2.2 วิจัยสถาบัน	25,000	100,000	90,000	60,000 (กองทุนฯ ส่วนกลาง)
2.3 ส่งเสริมงานวิจัย/สร้างสรรค์ นักศึกษา	330,000	-	-	-
2.4 ทุนพัฒนาข้อเสนอการวิจัย (Proposal)	15,000	-	-	-
2.5 ทุนโครงการผลิตผลงานสร้างสรรค์ เชิงวิชาการ	-	600,000	-	-
2.6 เงินรายได้จากคณะเทคโนโลยี สารสนเทศและการสื่อสาร	467,400	890,000	580,000	-
2.7 เงินรายได้จากกองทุนพัฒนา วิทยาเขตสารสนเทศเพชรบุรีและงานวิจัย	715,000	488,780	800,000	-
2.8 ทุนพัฒนาข้อเสนอโครงการวิจัยเชิง บูรณาการ	-	300,000	270,000	208,000 (กองทุนฯ ส่วนกลาง)
2.9 ทุนโครงการศิลปากรพัฒนา เศรษฐกิจสร้างสรรค์เพื่อความยั่งยืนของ สังคมและชุมชน ประจำปี 2557 (คณะวิชา)	-	-	2,800,000	-
3. แหล่งอื่นๆ				
3.1 ทุนของเครือข่ายวิจัยอุดมศึกษา ภาคกลางตอนล่าง สำนักงานคณะกรรมการ การอุดมศึกษา (สกอ.)				
- โครงการวิจัยและนวัตกรรมเพื่อ ถ่ายทอดเทคโนโลยีสู่ชุมชนฐานราก (เครือข่ายวิจัยอุดมศึกษาภาคกลางตอนล่าง)	2,724,700	-	1,500,000	300,000
- โครงการวิจัยและพัฒนาภาครัฐร่วม เอกชนในเชิงพาณิชย์ (จาก สกอ.)	-	-	1,000,000	230,000
- โครงการวิจัยและพัฒนาภาครัฐร่วม เอกชนในเชิงพาณิชย์ (จากเอกชน)	-	-	428,572	100,000
- โครงการถ่ายทอดเทคโนโลยีจาก ผลงานวิจัย	2,304,520	-	-	-
3.2 ทุนของสำนักงานคณะกรรมการการ				

รายการ	จำนวนเงินสนับสนุนการวิจัยและงานสร้างสรรค์ที่จัดสรร			
	ปีงบประมาณ 2555	ปีงบประมาณ 2556	ปีงบประมาณ 2557	ปีงบประมาณ 2558
อุดมศึกษา (สกอ.)				
- โครงการส่งเสริมการวิจัยใน อุดมศึกษา 69 แห่ง แผนงานเพื่อพัฒนา ประเทศ	-	-	-	-
- โครงการส่งเสริมการวิจัยใน อุดมศึกษา 70 แห่ง แผนงานส่งเสริมและ สนับสนุนการวิจัย งบเงินอุดหนุนเฉพาะกิจ	3,500,000	-	-	-
- โครงการส่งเสริมการวิจัยใน อุดมศึกษาและการพัฒนามหาวิทยาลัย แห่งชาติ (HERP)	-	1,341,665	4,010,000	6,798,800
3.3 จากสถาบันคลังสมองของชาติ	95,000	-	-	-
3.4 ทุนโครงการศิลปากรพัฒนาเศรษฐกิจ สร้างสรรค์เพื่อความยั่งยืนของสังคมและ ชุมชน ประจำปี 2557 (สกว.)	-	-	2,000,000	-
รวมเงินสนับสนุนที่จัดสรรให้ทั้งหมด	41,427,520	34,863,445	53,296,972	47,515,200

หมายเหตุ ข้อมูล ณ วันที่ 31 กรกฎาคม 2558

3.10.2 รางวัลผลงานวิจัยดีเด่นและดี ในปี พ.ศ. 2557-2558 สถาบันวิจัยฯ ได้พิจารณาผลงานวิจัยให้ได้รับรางวัลผลงานวิจัยดีเด่น และดี ดังนี้

สาขาวิชาที่ได้รับรางวัล	ชื่อเรื่อง	ผู้วิจัย	รางวัลผลงานวิจัย / เงินรางวัล
ปี พ.ศ. 2557			
วิทยาศาสตร์และวิทยาศาสตร์ประยุกต์	การพัฒนาไลโปโซมเคลือบด้วยพอลิเมอร์ประจุบวกสำหรับนำส่งยีน	รศ.ดร.ปราณีต โอปณะโสภิต และคณะ (คณะเภสัชศาสตร์)	ดี (10,000 บาท)
มนุษยศาสตร์และสังคมศาสตร์	ภาษาอังกฤษในการ์ตูนหนังสือพิมพ์	ผศ.สุพานี วรรณนาการ (คณะอักษรศาสตร์)	ดี (10,000 บาท)
ศิลปะและศิลปประยุกต์	การขยายผลการประยุกต์สาระแห่งจิตวิญญาณดั้งเดิมเรื่องสุนทรียะการใช้ศิลปะเครื่องทองไทยสู่การปฏิบัติและพัฒนาต่อยอด	ผศ.ดร.สุภาวี ศิรินคราภรณ์ (คณะมัณฑนศิลป์)	ดี (10,000 บาท)
ปี พ.ศ. 2558			
มนุษยศาสตร์และสังคมศาสตร์	หลักหิน-ใบเสมาในวัฒนธรรมทวารวดีภาคตะวันออกเฉียงเหนือของประเทศไทย	ผศ.ดร.รุ่งโรจน์ ธรรมรุ่งเรือง (คณะโบราณคดี)	ดีเด่น (30,000 บาท)
วิทยาศาสตร์และวิทยาศาสตร์ประยุกต์	การปรับปรุงคุณสมบัติของกากมะพร้าวด้วยน้ำกึ่งวิกฤติ	ผศ.ดร.ปราโมทย์ คูวิจิตรจาร์ (คณะวิศวกรรมศาสตร์และเทคโนโลยีอุตสาหกรรม)	ดี (10,000 บาท)

3.10.3 การประชุมวิชาการและการเข้าร่วมกิจกรรมเพื่อเผยแพร่ผลงานวิจัย/สร้างสรรค์

ในปีการศึกษา 2557 สถาบันวิจัยและพัฒนาดำเนินการจัดประชุมวิชาการเพื่อเป็นเวทีในการเผยแพร่ผลงานวิจัยและสร้างสรรค์ ของคณาจารย์ นักศึกษา ทั้งภายในและภายนอกมหาวิทยาลัย ดังนี้

1 การนำเสนอผลงานวิจัยของมหาวิทยาลัยศิลปากรในงาน “การนำเสนอผลงานวิจัยแห่งชาติ 2557” วันที่ 7-11 สิงหาคม 2557 ณ ศูนย์ประชุมบางกอกคอนเวนชันเซ็นเตอร์ เซ็นทรัลเวิลด์ ราชประสงค์ กรุงเทพฯ

2 โครงการประชุมวิชาการและเสนอผลงานวิจัย/สร้างสรรค์ระดับชาติและนานาชาติ “ศิลปากรวิจัย ครั้งที่ 8 : บูรณาการศาสตร์และศิลป์” วันที่ 12-13 กุมภาพันธ์ 2558 โดยความร่วมมือระหว่างสถาบันวิจัยและพัฒนาและเครือข่ายวิจัยอุดมศึกษาภาคกลางตอนล่าง สำนักงานคณะกรรมการการอุดมศึกษา (สกอ.)

3.10.4 การประชุม อบรม เสวนา เพื่อเพิ่มพูนทักษะด้านวิจัย/สร้างสรรค์ให้กับบุคลากรและคณาจารย์ภายในมหาวิทยาลัยศิลปากร และเครือข่ายวิจัยอุดมศึกษาภาคกลางตอนล่าง

1 โครงการพัฒนาศักยภาพการวิจัยของคณาจารย์มหาวิทยาลัยศิลปากร (โครงการอบรมเชิงปฏิบัติการ) ในระหว่างวันที่ 25-26 กุมภาพันธ์ 2558 เรื่อง “การเขียนบทความวิจัยเพื่อการตีพิมพ์ในวารสารระดับนานาชาติ”

2 จัดบรรยาย และทัศนศึกษา “โครงการรำลึกอยุธยา ทัศนศึกษาเพชรบุรี” เมื่อวันที่ 27-28 กรกฎาคม 2558 ดำเนินงานร่วมกันระหว่างเครือข่ายวิจัยอุดมศึกษาภาคกลางตอนล่างและสถาบันวิจัยและพัฒนา

3.10.5 วารสารมหาวิทยาลัยศิลปากร

- สาขาสังคมศาสตร์ มนุษยศาสตร์และศิลปะ ฉบับภาษาไทยและภาษาอังกฤษ “Silpakorn University Social Sciences, Humanities, and Arts Journal” (SUSHAJ) ออกปีละ 3 ฉบับ

- สาขาวิทยาศาสตร์และเทคโนโลยี ฉบับภาษาอังกฤษ “Silpakorn University Science and Technology Journal” (SUSTJ) ออกปีละ 2 ฉบับ

3.11 งบประมาณ

สถาบันวิจัยและพัฒนา ได้รับงบประมาณเพื่อดำเนินการตามภารกิจต่าง ๆ ซึ่งจำแนกตามแหล่งที่มาของงบประมาณ ดังนี้

ตารางที่ 3 งบประมาณรายจ่ายที่ได้รับการจัดสรรจำแนกตามประเภทของแหล่งงบประมาณ

ปีงบประมาณ	ประเภทของแหล่งงบประมาณ			รวม
	งบประมาณแผ่นดิน	งบประมาณรายจ่ายจากเงินรายได้	งบประมาณรายจ่ายจากโครงการพิเศษ	
2558	46,163,900.00	3,295,094.23	-	49,458,994.23
2557	44,781,800.00	3,000,000.00	-	47,781,800.00
2556	35,311,000.00	5,000,000.00	-	40,311,000.00
2555	35,317,670.00	3,114,500.00	-	38,432,170.00

หมายเหตุ : เงินรายได้ ปี 2558 จัดเก็บได้จริง ณ วันที่ 31 กรกฎาคม 2558 จำนวนเงิน 1,785,862.76 บาท

ตารางที่ 4 รายรับ-รายจ่าย จากงบประมาณแผ่นดิน ประจำปีงบประมาณ 2558 จำแนกตามหมวดรายจ่าย

รายการ	รายรับ (บาท)	รายจ่าย (บาท)	คงเหลือ (บาท)	ร้อยละการเบิกจ่ายจากยอดรายรับ
1. งบบุคลากร	4,264,200	2,864,850.14	1,399,349.86	67.18
2. งบดำเนินงาน	396,300	221,706.08	174,593.92	55.94
3. งบลงทุน	585,000	585,000.00	0	100.00
4. งบอุดหนุน	39,818,400	39,818,400.00	0	100.00
5. งบอุดหนุนบริการวิชาการ	1,100,000.00	1,000,000.00	100,000.00	90.91
รวมทั้งหมด	46,163,900.00	44,489,956.22	1,673,943.78	96.37

หมายเหตุ : ข้อมูล ณ วันที่ 31 กรกฎาคม 2558

ตารางที่ 5 รายรับ-รายจ่าย จากงบประมาณรายแผ่นดิน ประจำปีงบประมาณ 2558 จำแนกตามงาน

รายการ	รายรับ	รายจ่าย					รวมรายจ่าย	ร้อยละการเบิกจ่ายจากยอดรายรับ
		เงินเดือน	งบดำเนินงาน	สาธารณูปโภค	ครุภัณฑ์	เงินอุดหนุน		
งานวิจัยและถ่ายทอดเทคโนโลยี	37,692,000	2,864,850.14	135,267.94	65,000	585,000	32,475,400	36,125,518.08	95.84
งานวิจัยเพื่อสร้างองค์ความรู้	7,343,000	-	-	-	-	7,343,000	7,343,000	100
งานบริการวิชาการแก่ชุมชน	1,100,000	-	-	-	-	1,000,000	1,000,000	90.90
งานสนับสนุนงานจัดการศึกษาด้านสังคมศาสตร์	28,900	-	-	21,438.14	-	-	21,438.14	74.18
รวมทั้งหมด	46,163,900	2,864,850.14	135,267.94	86,438.14	585,000	40,818,400	44,489,956.22	96.37

หมายเหตุ : ข้อมูล ณ วันที่ 31 กรกฎาคม 2558

ตารางที่ 6 รายรับ-รายจ่าย งบประมาณรายจ่ายจากเงินรายได้ ประจำปีงบประมาณ 2558 จำแนกตามหมวดรายจ่าย

รายการ	รายรับ (บาท)	รายจ่าย (บาท)	คงเหลือ (บาท)	ร้อยละการเบิกจ่ายจากยอดรายรับ
1. หมวดเงินเดือนและค่าจ้างประจำ	998,880.80	820,902.40	177,978.40	82.18
2. หมวดค่าจ้างชั่วคราว	404,300.00	307,662.04	96,637.96	76.09
3. หมวดค่าตอบแทนใช้สอย และวัสดุ	627,213.43	409,036.82	218,176.61	65.21
4. หมวดค่าสาธารณูปโภค	100,000.00	42,530.17	57,469.83	42.53
5. หมวดเงินอุดหนุน	1,164,700.00	256,808.40	907,891.60	22.04
รวมทั้งหมด	3,295,094.23	1,836,939.83	1,458,154.40	55.75

หมายเหตุ : 1. เงินรายได้ ปี 2558 จัดเก็บได้จริง ณ วันที่ 31 กรกฎาคม 2558 จำนวนเงิน 1,785,862.76 บาท

2. มหาวิทยาลัยปรับรายรับหมวดเงินเดือนและค่าจ้างประจำเพิ่ม จึงทำให้งบประมาณที่ได้รับจัดสรร จาก 3,116,900 บาท เป็น 3,295,094.23 บาท

ตารางที่ 7 รายรับ-รายจ่าย งบประมาณรายจ่ายจากเงินงบรายได้ ประจำปีงบประมาณ 2558 จำแนกตามงาน

รายการ	รายรับ	รายจ่าย					รวมรายจ่าย	ร้อยละการเบิกจ่ายจากยอดรายรับ
		เงินเดือน+ค่าจ้าง	งบดำเนินงาน	สาธารณูปโภค	ครุภัณฑ์	เงินอุดหนุน		
งานพัฒนาบุคลากร	84,000	-	-	-	-	11,808.40	11,808.40	14.05
งานพิมพ์วารสารมหาวิทยาลัย	600,000	-	-	-	-	240,000	240,000	40
งานบริหารการวิจัย	2,611,094.23	1,128,564.44	409,036.82	42,530.17	-	5,000	1,585,131.43	60.70
รวมทั้งหมด	3,295,094.23	1,128,564.44	409,036.82	42,530.17	-	5,000	1,836,939.83	55.75

หมายเหตุ : ข้อมูล ณ วันที่ 31 กรกฎาคม 2558

ในปีงบประมาณ พ.ศ. 2558 สถาบันวิจัยและพัฒนา ได้รับงบประมาณ จำนวนทั้งสิ้น 49,458,994.23 บาท จำแนกเป็นประเภทงบประมาณได้ ดังนี้ งบประมาณแผ่นดิน จำนวน 46,163,900.00 บาท และงบประมาณจากเงินรายได้ จำนวน 3,295,094.23 บาท

4 ผลการปรับปรุงตามข้อเสนอแนะของผลการประเมินปีที่ผ่านมา

สถาบันวิจัยและพัฒนาได้นำผลการประเมินคุณภาพการศึกษาจากการประเมินตนเองและข้อเสนอแนะของ คณะกรรมการประเมินไปวางแผนพัฒนา ทำให้เกิดการพัฒนาคูณภาพการศึกษาอย่างต่อเนื่อง ดังนี้

ตารางที่ 8 การนำผลการประเมินตนเองและข้อเสนอแนะของคณะผู้ประเมินไปพัฒนาคูณภาพการศึกษา

องค์ประกอบ	ข้อเสนอแนะจากคณะผู้ประเมิน	ผลการดำเนินการ
องค์ประกอบที่ 1 ปรัชญา/ปณิธาน วัตถุประสงค์ และแผนการ ดำเนินการ		
ตัวบ่งชี้ 1.1 : กระบวนการพัฒนา แผน	<ol style="list-style-type: none"> 1. ควรจัดทำแผนปฏิบัติการประจำปีให้สอดคล้องกับแผนยุทธศาสตร์ทุกประเด็น 2. ควรกำหนดตัวชี้วัดของแผนกลยุทธ์ และแผนปฏิบัติการประจำปีให้ครอบคลุม สอดคล้อง และชัดเจนมากยิ่งขึ้น 3. ควรจัดอบรมให้ความรู้เกี่ยวกับการจัดทำแผนยุทธศาสตร์ให้กับบุคลากรของหน่วยงาน 	<ol style="list-style-type: none"> 1. ได้ดำเนินการปรับแผนกลยุทธ์ โครงการ กิจกรรม และตัวชี้วัดในแผนปฏิบัติการประจำปีของหน่วยงานเพื่อให้เกิดความชัดเจน ครอบคลุม และสอดคล้องกับแผนยุทธศาสตร์ของหน่วยงาน และแผนยุทธศาสตร์ของมหาวิทยาลัย 2. ได้ดำเนินการจัดอบรมให้ความรู้และทบทวนการจัดทำยุทธศาสตร์ให้กับบุคลากรของหน่วยงานไปแล้ว เมื่อวันที่ 25-26 มิถุนายน 2558
องค์ประกอบที่ 2 การผลิตบัณฑิต		
ตัวบ่งชี้ที่ 2.4 : ระบบการพัฒนา คณาจารย์และบุคลากรสาย สนับสนุน	<ol style="list-style-type: none"> 1. ควรจัดทำแผนพัฒนาทรัพยากรบุคคลให้มีสมรรถนะในระดับชำนาญการ โดยให้ได้รับการพัฒนาในเรื่องเดียวกันอย่างต่อเนื่อง และให้พยายามหาความรู้ในระดับสากล 2. ควรติดตามการนำความรู้ที่ได้จากการพัฒนาไปใช้ในการปฏิบัติงานจริงให้สมบูรณ์มากยิ่งขึ้น 	<ol style="list-style-type: none"> 1. ได้ดำเนินการจัดทำแผนบริหารและแผนพัฒนาทรัพยากรบุคคลของหน่วยงาน ซึ่งประกอบด้วยมาตรการ การสรรหา คัดเลือก การดำรงรักษา และสร้างขวัญกำลังใจ และการจัดทำโครงการพัฒนาบุคลากรโดยการส่งบุคลากรไปอบรมและพัฒนาสมรรถนะตามสายงานที่ได้รับมอบหมายเพื่อเกิดความชำนาญ เชี่ยวชาญในงานนั้นๆ และเตรียมความพร้อมในการออกนอก ระบบ 2. มีการติดตามอย่างเป็นระบบในทุก 6 เดือน และ 9 เดือน อย่างต่อเนื่อง และได้มีการถ่ายทอดความรู้ให้กับบุคลากรภายในหน่วยงาน
องค์ประกอบที่ 4 การวิจัย		
ตัวบ่งชี้ที่ 4.1 : ระบบและกลไกการ	<ol style="list-style-type: none"> 1. ควรร่วมมือกับบัณฑิตวิทยาลัย 	<ol style="list-style-type: none"> 1. สถาบันวิจัยฯ ได้ส่งเสริมสนับสนุน

องค์ประกอบ	ข้อเสนอแนะจากคณะผู้ประเมิน	ผลการดำเนินการ
พัฒนางานวิจัยหรืองานสร้างสรรค์	ในการจัดสรรทุนให้นักศึกษาระดับบัณฑิตศึกษา เพื่อให้เกิดการบูรณาการกระบวนการวิจัยกับการจัดการเรียนการสอน	ให้นักศึกษาระดับบัณฑิตศึกษา เข้ามาร่วมเป็นส่วนหนึ่งของผู้ร่วมวิจัยในโครงการ ทั้งนี้ เพื่อนำความรู้ที่ได้จากกระบวนการวิจัยมาพัฒนาการเรียนการสอน และต่อยอดมาเป็นหัวข้อการทำวิทยานิพนธ์ของนักศึกษาต่อไป
ตัวบ่งชี้ที่ 4.2 : ระบบและกลไกการจัดการความรู้จากงานวิจัยหรืองานสร้างสรรค์	1. ควรสนับสนุนการจัดพิมพ์เผยแพร่ผลงานวิจัยที่ได้รับการประเมินในระดับดีมากให้มากยิ่งขึ้น	1. ได้สนับสนุนการจัดพิมพ์ เผยแพร่ผลงานวิจัยให้เป็นที่รู้จักในระดับชาติและนานาชาติมากยิ่งขึ้น เช่น ได้เพิ่มจำนวนการออกวารสารมหาวิทยาลัย ศิลปากร สาขาสังคมศาสตร์ มนุษยศาสตร์ และศิลปะ ทั้งฉบับภาษาไทย และภาษาอังกฤษ จากเดิม 2 ฉบับ/ปี เป็น 3 ฉบับ/ปี และพัฒนาระบบการเผยแพร่ในรูปแบบของ E-Journal ให้มากขึ้น
องค์ประกอบที่ 7 การบริหารและการจัดการ		
ตัวบ่งชี้ 7.2 : การพัฒนาสถาบันสู่สถาบันเรียนรู้	1. ควรมีการอบรมให้บุคลากรเข้าใจกระบวนการจัดการความรู้อย่างถ่องแท้	1. ได้ดำเนินการจัดทำแผนการจัดการความรู้ โดยได้ปรึกษาผู้ทรงคุณวุฒิในเรื่องขั้นตอนและวิธีการดำเนินงาน เพื่อให้เกิดความชัดเจน ทั้งนี้ ได้จัดกิจกรรมโครงการแลกเปลี่ยนเรียนรู้ เรื่อง "การเบิกจ่ายเงินและการจัดซื้อจัดจ้างในโครงการวิจัย" เมื่อวันที่ 12 พฤษภาคม 2558 และได้สรุปเป็นแนวปฏิบัติที่ดีเผยแพร่บนเว็บไซต์ของหน่วยงาน สำหรับใช้เป็นแนวทางในการทำงานร่วมกัน
องค์ประกอบที่ 8 การเงินและงบประมาณ		
ตัวบ่งชี้ที่ 8.1 : ระบบและกลไกการเงินและงบประมาณ	1. ควรหากกลยุทธ์อื่นๆ ในการจัดหาทรัพยากรด้านการเงิน เช่น จัดการให้บริการวิชาการแก่สังคม ด้วยการอบรมให้ความรู้เกี่ยวกับการวิจัย หรือ เปิดคลินิกวิจัยให้บุคลากรทางการศึกษาในภูมิภาค การนำผลงานวิจัยและงานสร้างสรรค์ไปให้องค์กรอื่นๆ ใช้	กลยุทธ์ในการจัดหาทรัพยากรทางการเงินของหน่วยงาน ที่ดำเนินการแล้วมีดังนี้ 1. จัดโครงการบริการวิชาการแก่สังคม เช่น โครงการอบรมเชิงปฏิบัติการเพื่อพัฒนาศักยภาพการวิจัยของคณาจารย์และนักวิจัย เมื่อวันที่ 25-26 กุมภาพันธ์ 2558 โดยจัดเก็บ

องค์ประกอบ	ข้อเสนอแนะจากคณะผู้ประเมิน	ผลการดำเนินการ
	ประโยชน์ เป็นต้น	ค่าลงทะเบียน 2. จัดกิจกรรมขายหนังสือในงาน ทักแควบุ๊คแฟร์ เมื่อวันที่ 2-8 กุมภาพันธ์ 2558
องค์ประกอบที่ 9 ระบบและกลไก การประกันคุณภาพ		
ตัวบ่งชี้ที่ 9.1 : ระบบและกลไกการ ประกันคุณภาพการศึกษาภายใน	1. ระดมความคิดเพื่อทบทวน และ หาแนวทางร่วมกันในการจัดทำ ระบบสารสนเทศให้ครบทุก องค์ประกอบที่สถาบันวิจัยฯ รับผิดชอบ 2. ควรดำเนินการเผยแพร่ ประชาสัมพันธ์ หรือนำเสนอแนว ปฏิบัติที่ดีในเวทีต่างๆ ให้หน่วยงาน ภายนอกได้นำไปใช้ประโยชน์ และ ต้องมีหลักฐานรับรองการใช้ ประโยชน์อย่างชัดเจนเป็นลาย ลักษณ์อักษร	1. ดำเนินการแล้วโดยจัดทำข้อมูล เพิ่มเติมให้ครอบคลุมทุกองค์ประกอบ และเผยแพร่บนเว็บไซต์ของหน่วยงาน 2. ได้นำข้อมูลแนวการปฏิบัติที่ดี เผยแพร่อยู่บนเว็บไซต์ของหน่วยงาน

5. วัตถุประสงค์ในการประเมิน

5.1 เพื่อประเมินระบบและกลไกการประกันคุณภาพการศึกษาและผลการดำเนินงานตามองค์ประกอบและตัวบ่งชี้สำนักงานคณะกรรมการการอุดมศึกษา (สกอ.) ปี 2557 กำหนด โดยใช้เกณฑ์ของสถาบันอุดมศึกษา กลุ่ม ค1 สถาบันเฉพาะทางที่เน้นระดับบัณฑิตศึกษา

5.2 เพื่อให้ข้อเสนอแนะต่อผู้อำนวยการ และบุคลากร ค้นหาจุดแข็ง จุดที่ควรพัฒนา ตลอดจนให้ข้อเสนอแนะในการปรับปรุงเพื่อพัฒนาการดำเนินงานของสถาบันวิจัยและพัฒนา และมหาวิทยาลัยศิลปากร อย่างต่อเนื่อง

5.3 นำผลการประเมินคุณภาพทุกหลักสูตรและทุกคณะที่ผ่านการพิจารณาของกรรมการระดับสถาบันเสนอสภาสถาบันเพื่อพิจารณา

6. วิธีการประเมิน

6.1 การเตรียมการและวางแผนก่อนตรวจเยี่ยม

คณะกรรมการประเมินคุณภาพการศึกษาภายใน ได้ประชุมเพื่อเตรียมการและวางแผนก่อนตรวจเยี่ยม โดยศึกษาจากรายงานประจำปีที่เป็นรายงานการประเมินคุณภาพภายในของคณะวิทยาการจัดการ ประจำปีการศึกษา 2557 และประธานฯ ได้มอบหมายความรับผิดชอบในการประเมินตามรายองค์ประกอบแก่ผู้ประเมินดังนี้

คณะกรรมการประเมิน	ตัวบ่งชี้ที่รับผิดชอบ
1. ผู้ช่วยศาสตราจารย์ พ.ต.อ.หญิง สุภาวิตา ภูตอินันต์	3.1 การบริการวิชาการแก่สังคม
2. อาจารย์นิลุบล ขอรวมเดช	2.1 ระบบและกลไกการบริหารและพัฒนางานวิจัยหรืองานสร้างสรรค์
3. รองศาสตราจารย์ ดร.คณิต เขียววิชัย	5.1 การบริหารของคณะเพื่อการกำกับติดตามผลลัพธ์ตามพันธกิจ กลุ่มสถาบัน และเอกลักษณ์ของคณะ
4. ผู้ช่วยศาสตราจารย์ ดร.นิติ ยงวนิชย์	3.1 การบริการวิชาการแก่สังคม

6.2 การดำเนินการระหว่างการตรวจเยี่ยม

คณะกรรมการประเมินคุณภาพการศึกษาภายในศึกษาเอกสารรายงานประจำปีที่เป็นรายงานการประเมินคุณภาพภายในของสถาบันวิจัยและพัฒนา ประจำปีการศึกษา 2557 ตรวจสอบรายการเอกสารอ้างอิงตามรายงานที่ระบุไว้ และการรวบรวมข้อมูลเพิ่มเติม จากการสัมภาษณ์ ผู้บริหาร บุคลากร ประกอบการพิจารณาประเมินคุณภาพภายใน

6.3 การดำเนินการหลังการตรวจเยี่ยม

คณะกรรมการประเมินคุณภาพการศึกษาภายใน ได้ประชุมร่วมกันในการพิจารณาผลการประเมินตนเองของสถาบันวิจัยและพัฒนา โดยได้เสนอแนะจุดแข็ง จุดอ่อน และข้อเสนอแนะ ผลการประเมินรายองค์ประกอบ การประเมินคุณภาพการศึกษาภายใน

6.4 วิธีการตรวจสอบความถูกต้องน่าเชื่อถือของข้อมูล

คณะกรรมการประเมินคุณภาพการศึกษาภายใน ได้ตรวจสอบความสอดคล้องและความถูกต้องจากรายงานประจำปีที่เป็นรายงานการประเมินคุณภาพภายใน ประจำปีการศึกษา 2557 กับเอกสารอ้างอิงและข้อมูลที่ได้จากการสัมภาษณ์เพิ่มเติม เพื่อตรวจสอบความถูกต้องและการดำเนินงานจริง

7. ผลการประเมินรายตัวบ่งชี้ (รายงานตามตาราง ป.1)

คณะกรรมการฯ ได้ประชุมพิจารณาผลการประเมินด้วยวาจา เมื่อวันที่ 31 สิงหาคม 2558 แล้วเห็นว่าสถาบันวิจัยและพัฒนา มหาวิทยาลัยศิลปากร ได้ดำเนินการตามองค์ประกอบคุณภาพการจัดการศึกษา ทั้ง 3 องค์ประกอบ 3 ตัวบ่งชี้ ตามแนวทางของสำนักงานคณะกรรมการการอุดมศึกษา (สกอ.) มีผลการประเมินตามองค์ประกอบและตัวบ่งชี้ ดังรายละเอียดตามตาราง ป. 1

ตารางที่ 9 ตาราง ป1 สรุปผลการประเมินรายตัวบ่งชี้ของสำนักงานคณะกรรมการการอุดมศึกษา

ตัวบ่งชี้คุณภาพ	เป้าหมาย	ผลการดำเนินงาน		คะแนนประเมิน ของ สถาบันวิจัย และพัฒนา	คะแนนประเมิน โดยคณะกรรมการ (เกณฑ์ สกอ.)	หมายเหตุ (เหตุผลของการ ประเมินที่ต่างจาก ที่ระบุใน SAR)
		ตัวตั้ง	ผลลัพธ์ (% หรือสัดส่วน)			
		ตัวหาร				
องค์ประกอบที่ 2 การวิจัย						
ตัวบ่งชี้ที่ 2.1 ระบบและกลไกการบริหาร และพัฒนางานวิจัยหรืองานสร้างสรรค์	6 ข้อ		4 ข้อ	5	3	ข้อ 1 และข้อ 6 ไม่ได้ดำเนินการ
เฉลี่ยองค์ประกอบที่ 2	ตามเกณฑ์ สกอ.			5.00	3.00	
องค์ประกอบที่ 3 การบริการวิชาการ						
ตัวบ่งชี้ 3.1 การบริการวิชาการแก่สังคม	6 ข้อ		4 ข้อ	4	3	ข้อ 2 และข้อ 5 ไม่ได้ดำเนินการ
เฉลี่ยองค์ประกอบที่ 3	ตามเกณฑ์ สกอ.			4.00	3.00	
องค์ประกอบที่ 5 การบริหารจัดการ						
ตัวบ่งชี้ 5.1 การบริหารของคณะเพื่อการ กำกับติดตามผลลัพธ์ตามพันธกิจ กลุ่ม สถาบัน และเอกลักษณ์ของคณะ	7 ข้อ		7 ข้อ	5	5	
เฉลี่ยองค์ประกอบที่ 5	ตามเกณฑ์ สกอ.			4.00	5.00	
เฉลี่ยรวมทุกองค์ประกอบ	ตามเกณฑ์ สกอ.			4.66	3.67	

8. ผลการประเมินตามรายองค์ประกอบคุณภาพ สกอ.

ตารางที่ 10 ตาราง ป2 ผลการประเมินตามองค์ประกอบ
สถาบันวิจัยและพัฒนา มหาวิทยาลัยศิลปากร

องค์ประกอบคุณภาพ	คะแนน				ผลการประเมิน
	ปัจจัยนำเข้า (I)	กระบวนการ (P)	ผลผลิตหรือ ผลลัพธ์ (O)	คะแนนรวม	
					0.00 - 1.50 การดำเนินงาน ต้องปรับปรุงเร่งด่วน 1.51 - 2.50 การดำเนินงานต้อง ปรับปรุง 2.51 - 3.50 การดำเนินงาน ระดับพอใช้ 3.51 - 4.50 การดำเนินงาน ระดับดี 4.51 - 5.00 การดำเนินงาน ระดับดีมาก
องค์ประกอบที่ 2 การวิจัย		3.00		3.00	พอใช้
องค์ประกอบที่ 3 การบริการวิชาการ		3.00		3.00	พอใช้
องค์ประกอบที่ 5 การบริหารจัดการ		5.00		5.00	ดีมาก
เฉลี่ยรวมทุกตัวบ่งชี้ของทุกองค์ประกอบ		3.67		3.67	ดี
ผลการประเมิน		ดี		ดี	

9. จุดแข็ง จุดที่ควรพัฒนาและข้อเสนอแนะของแต่ละองค์ประกอบ

องค์ประกอบที่ 2 : การวิจัย

จุดแข็ง
-
แนวทางเสริมจุดแข็ง
-
จุดที่ควรพัฒนา
1. ควรปรับปรุงระบบสารสนเทศเพื่อการบริหารงานวิจัยและงานสร้างสรรค์เพื่อนำไปใช้ประโยชน์ในการตัดสินใจและบุคลากรภายนอกสามารถสืบค้นข้อมูลและทราบถึงศักยภาพของนักวิจัยของมหาวิทยาลัย 2. สถาบันวิจัยและพัฒนาควรมีบทบาทหลักในการคุ้มครองสิทธิของงานวิจัยและงานสร้างสรรค์และรักษาสิทธิประโยชน์ให้กับนักวิจัยของมหาวิทยาลัย
ข้อเสนอแนะในการปรับปรุง
1. ควรจัดทำข้อมูลของนักวิจัย เช่น คุณวุฒิ ผลงานวิจัย งานสร้างสรรค์ ที่ทำแต่ละปี ประเภทของงบประมาณ การตีพิมพ์เผยแพร่ การได้รับรางวัลหรือการจดสิทธิบัตร อนุสิทธิบัตร แยกตามคณะวิชา เป็นต้น
วิธีปฏิบัติที่ดี/นวัตกรรม
-

หมายเหตุ วันที่เข้าประเมินสถาบันวิจัยและพัฒนามีการปรับปรุงอาคาร ห้องระเบียบวิจัยอยู่ระหว่างการปรับปรุง

องค์ประกอบที่ 3 : การบริการวิชาการแก่สังคม

จุดแข็ง
-
แนวทางเสริมจุดแข็ง
-
จุดที่ควรพัฒนา
งานบริการวิชาการควรตอบสนองต่อความต้องการของชุมชนและท้องถิ่นตามอัตลักษณ์ของสถาบัน
ข้อเสนอแนะในการปรับปรุง
เวลาในการจัดโครงการและกิจกรรมต้องคำนึงถึงทั้งปีการศึกษาและปีงบประมาณ
วิธีปฏิบัติที่ดี/นวัตกรรม
-

องค์ประกอบที่ 5 : การบริหารจัดการ

จุดแข็ง
ผู้บริหารมีความเป็นผู้นำสูง เป็นผู้มีความรู้ความสามารถดีมาก มีบุคลากรที่มีความรู้ความสามารถ และเป็นคนวัยหนุ่มสาวเป็นส่วนมาก
แนวทางเสริมจุดแข็ง
จัดโครงสร้างการบริหารงานแบบแนวราบ เพื่อให้คนฝ่ายต่างๆทำงานได้คล่องตัวและรวดเร็วขึ้น
จุดที่ควรพัฒนา
เร่งดำเนินการจัดทำฐานข้อมูลนักวิจัย เพื่อใช้ประโยชน์ในการทำวิจัยเชิงบูรณาการได้ดียิ่งขึ้น
ข้อเสนอแนะในการปรับปรุง
การจัดการความรู้ อาจเชิญบุคลากรจากหน่วยงานอื่นๆทั้งภายในและภายนอกที่มีผลงานปฏิบัติดีในด้านต่างๆพร้อมระดมความคิดเห็นให้มากขึ้น
วิธีปฏิบัติที่ดี/นวัตกรรม
-

จุดเด่นภาพรวม

มหาวิทยาลัยมีคณาจารย์ที่มีความเชี่ยวชาญ และมีชื่อเสียงในแต่ละสาขาวิชา โดยเฉพาะสาขาทางด้านศิลปะและการออกแบบ เพื่อการบริการทางวิชาการให้เป็นไปตามอัตลักษณ์ของสถาบัน

ข้อเสนอแนะเร่งด่วนในภาพรวม

ปรับปรุงระบบสารสนเทศเพื่อการบริหารงานวิจัยและงานสร้างสรรค์อย่างมีประสิทธิภาพ

ภาคผนวก

- คำสั่ง มหาวิทยาลัยศิลปากร ที่ 1153/2558 เรื่องแต่งตั้งคณะกรรมการประเมินคุณภาพการศึกษาภายใน มหาวิทยาลัยศิลปากร ระดับคณะวิชา/หน่วยงานสนับสนุน เทียบเท่า ประจำปีการศึกษา 2557
- กำหนดการประเมินคุณภาพการศึกษาภายใน ประจำปีการศึกษา 2557

กำหนดการประเมินคุณภาพการศึกษาภายใน สถาบันวิจัยและพัฒนา มหาวิทยาลัยศิลปากร
ประจำปีการศึกษา 2557

วันจันทร์ที่ 31 สิงหาคม 2558 ณ ห้องประชุมสถาบันวิจัยและพัฒนา มหาวิทยาลัยศิลปากร
วิทยาเขตพระราชวังสนามจันทร์

- 08.30 น. คณะกรรมการการประเมินคุณภาพการศึกษาภายใน สถาบันวิจัยและพัฒนา ประจำปีการศึกษา 2557 เดินทางมาถึงห้องประชุมสถาบันวิจัยและพัฒนา
- 08.30 น.- 09.00 น. คณะกรรมการการประเมินคุณภาพการศึกษาภายใน สถาบันวิจัยและพัฒนา ประจำปีการศึกษา 2557 ประชุมร่วมกัน
- 09.00 น.- 09.30 น. สถาบันวิจัยและพัฒนา รายงานผลการดำเนินงานในรอบปี ประจำปีการศึกษา 2557
- 09.30 น.- 12.00 น. คณะกรรมการการประเมินฯ ตรวจสอบผลการดำเนินงานตามเอกสารหลักฐาน
- 12.00 น.- 13.00 น. รับประทานอาหารกลางวัน
- 13.00 น.- 16.00 น. - คณะกรรมการการประเมินฯ ตรวจสอบผลการดำเนินงานตามเอกสารหลักฐาน (ต่อ)
- เยี่ยมชมหน่วยงาน สรุปรูป และจัดเตรียมรายงานผลการประเมิน
- 16.00 น.- 16.30 น. คณะกรรมการการประเมินฯ สรุปรูปและรายงานผลการประเมินการศึกษาภายใน ประจำปีการศึกษา 2557 (ด้วยวาจา)

รายนามผู้ร่วมให้ข้อมูลการประเมินคุณภาพการศึกษาภายใน ประจำปีการศึกษา 2557
สถาบันวิจัยและพัฒนา มหาวิทยาลัยศิลปากร

บุคลากร

ลำดับ	ชื่อ-สกุล	ตำแหน่ง
1	นางสาวตปนี พรหมภัทร	หัวหน้าฝ่ายบริการการวิจัย
2	นางสาวธรรษา นิลพันธ์	นักเอกสารสนเทศชำนาญการ
4	นางสาววีชี น้อยพิทักษ์	รักษาการหัวหน้าฝ่ายข้อมูลวิจัยและพัฒนา